Bonneval
Petite Venise de Beauce

Juillet 2026

Infos Bonneval #37

Journal municipal d'informations de la ville de Bonneval

L'ART D'ACCUEILLIR

Tourisme et artisanat au cœur de Bonneval

Sommaire

P.4

À LA UNE

Votre nouvelle équipe municipale

P.6

BUDGET

Budget 2026

P.8

ZOOM SUR...

Bonae Vallis

P.12

RENCONTRES...

Vos commerçants

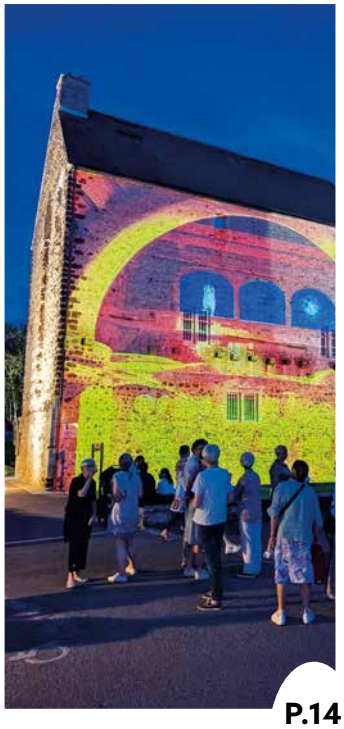

P.14

VIE PRATIQUE

Saison culturelle

P.18

TRAVAUX

Ça bouge à Bonneval

P.20

CULTURE

Notre-Dame de Bonneval à l'honneur

P.26

ASSOCIATIONS

Les assos

P.31

RETOUR EN IMAGES

Des rendez-vous marquants de la vie locale

P.34

RENDEZ-VOUS

À vos agendas !

→ **Bulletin municipal de la ville de Bonneval**

Directeur de la publication : Éric Jubert
Conception et rédaction : LEMON Création - 02 37 88 11 66
Hôtel de ville : 19, rue Saint-Roch - 28800 Bonneval
Tél. : 02 37 47 21 93 - www.ville-bonneval.eu
Diffusion : habitants de Bonneval
Dépôt légal : juillet 2026
Crédits photos : © Ville de Bonneval, Maud Photo & iStock

Édito du Maire

Chères Bonnevalaises, chers Bonnevalais,
au lendemain des élections municipales, je tiens à remercier sincèrement les électrices et les électeurs qui nous ont renouvelé leur confiance.

Éric Jubert,
Maire de Bonneval

Ce nouveau mandat s'ouvre avec une équipe en partie renouvelée, composée d'élus expérimentés et de nouveaux visages (11 nouveaux élus sur 29). Cette énergie nouvelle nous permettra de poursuivre le travail engagé au service de Bonneval et de ses habitants.

→ Un budget raisonnable et des investissements maintenus

Côté finances, nous avons établi un budget raisonnable, sans augmentation des impôts fonciers. Malgré un contexte toujours contraint, ce budget permet de maintenir une capacité d'action concrète, avec 2 millions d'euros d'investissements prévus sur l'ensemble des budgets.

Cette ligne de conduite restera la nôtre : gérer avec rigueur, investir avec discernement et continuer à moderniser Bonneval sans alourdir la pression fiscale.

→ Préserver et transmettre notre patrimoine

Parmi les projets importants, les travaux de l'église vont démarrer avec une première tranche consacrée à la réfection de la charpente et de la couverture. Ce chantier, prévu sur environ un an et demi, s'inscrit dans un programme global de restauration qui comptera trois tranches au total.

Préserver notre patrimoine, c'est entretenir l'histoire de Bonneval, mais aussi transmettre aux générations futures des bâtiments accessibles et valorisés. Ces travaux se poursuivront avec la même exigence que les opérations déjà menées ces dernières années.

→ Un cadre de vie à adapter et à embellir

Nous continuons également à améliorer les espaces verts et le fleurissement de la commune. Face aux évolutions climatiques, les choix de plantations évoluent progressivement afin de privilégier des essences plus résistantes, moins consommatrices en eau et mieux adaptées aux conditions actuelles.

Cette démarche permet d'embellir durablement la ville, tout en maîtrisant l'entretien et les consommations. Elle invite aussi chacune et chacun, à son échelle, à participer à l'embellissement de Bonneval, en prenant soin des abords, des jardins et des façades qui contribuent au charme de notre commune.

→ Une saison touristique bien lancée

La saison touristique bat à nouveau son plein et les bateaux électriques restent les vedettes de l'été. Ils continuent d'attirer habitants, visiteurs et familles, venus découvrir ou redécouvrir Bonneval au fil de l'eau.

Cette offre est enrichie par l'ouverture de la Maison des Artisans d'Art depuis le 27 juin. Ce nouveau lieu, installé au cœur de Bonneval, permettra à des artisans d'art euréliens de présenter et vendre leurs créations. Il viendra compléter l'offre touristique et culturelle de la commune, tout en renforçant l'attractivité du centre-ville.

Bel été à toutes et à tous ! Qu'il soit l'occasion de profiter des animations, des balades, des commerces, des associations et de tous les moments de convivialité qui font vivre notre commune.

Votre nouvelle équipe municipale

26 élus au service des habitants !

LE MAIRE

Éric JUBERT

1

Jean-Michel LAMY

- Travaux, réseaux et eaux pluviales
- Entretien des bâtiments communaux
- Espaces verts
- Gestion de la communication institutionnelle de la Commune
- Économies d'énergie
- Le marché
- Accessibilité PMR
- Sécurité publique locale et caméras
- Gestion des chemins communaux
- Éclairage public

2

Danielle BORDES

- Évènements culturels, festivals et spectacles
- Médiathèque
- Patrimoine historique et culturel
- Gestion des relations avec les associations culturelles et les partenaires institutionnels
- Attribution des subventions aux associations culturelles
- Signature des conventions et contrats relatifs à la culture et au patrimoine
- Conseil jeunes
- Téléthon

3

Pascal LHOSTE

- Relations avec les partenaires extérieurs
- Mise à disposition des salles sportives, d'équipements ou de matériel
- Documents relatifs aux subventions concernant le sport
- Vérification et contrôle du bon fonctionnement de structures à vocation sportive
- Planning de mise à disposition des équipements sportifs
- Gestion des risques majeurs et des vannages
- Animation de la réserve citoyenne

LES CONSEILLERS DÉLÉGUÉS

Joël BILLARD

- Élaboration et suivi du budget

Patrick GOURGUECHON

- Sécurité, ERP

Alain HESLOUIN

- Gestion de la maison des artisans d'art et des évènements liés à l'artisanat d'art
- Jardins solidaires

Christine CHERDEL

- Évènements culturels, festivals, spectacles, communication

Evelyne DIETRICH

- Expositions culturelles
- Suivi de la labellisation « Petites Cités de Caractère »
- Fleurissement et espaces verts

LES ADJOINTS

4

Sylvie **GOUSSARD**

- Ressources humaines
- Attractivité communale (dont les bateaux électriques)
- Fossés d'enceinte et lavoirs
- Base d'imposition
- Listes électorales
- Suivi des dossiers liés au logement social, demandes logements, amélioration de l'habitat

5

Jean-Philippe **GIRAUD**

- Parc informatique communal, réseau, cybersécurité et gestion des outils numériques
- Coordination des projets numériques
- Lien avec les établissements scolaires, les enseignants, les parents d'élèves et les services de l'éducation nationale
- Projets ou équipements concernant les écoles
- Participation à toute instance ou réunion relative à ces thématiques

6

Marie-Christine **NORMAND**

- Politiques sociales communales
- Actions sanitaires locales
- Gestion des maisons médicales et des logements d'urgence
- Gestion informatisée des salles de réunion et des salles culturelles
- Autorisations d'occupation des sols
- Modification de l'adressage
- Application du règlement concernant la publicité
- Conventions et contrats relatifs à l'Attractivité Loisirs

7

Guy **MOUTET**

- Cimetière et affaires funéraires, signalétique des rues, état civil

LES CONSEILLERS MUNICIPAUX

Paul **ALAUZET** · Pascal **BERLUCHON** · Audrey **DAUCHEZ** · Catherine **DENIS** · Brigitte **DUFER** · Claire **DURAND** · Karine **FOURMONT**

Lucyna **GOURGEON** · Patrick **JEANNE** · Didier **JOUBERT** · Gilles **PERRAULT** · Suzie **PETIT** · Fabien **TOUZE** · Anna **PETIT**

SUPPLÉANTS

Ludovic **GUDIN**

Marie-Angélique **KENNENGA**

Budget 2026

Voté le 5 mars 2026, le budget communal
traduit les priorités de la municipalité pour l'année à venir.

Chiffres clés

Budget total
14 736 204 €

Section de fonctionnement
9 050 343 €

Section d'investissement
5 685 861 €

→ Répartition fonctionnement / investissement

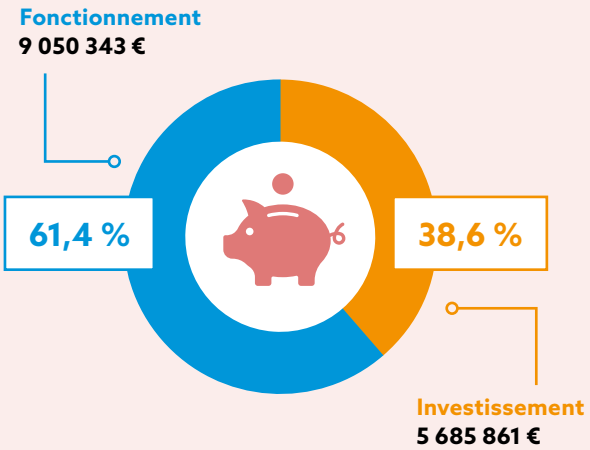

Budget de la ville - budget principal

Total
10 494 427 €

Fonctionnement
7 208 631 €

Investissement
3 285 796 €

Budgets annexes

SCOLAIRE

Total
1 849 706 €

Fonctionnement
1 385 517 €

Investissement
464 189 €

BOURG CENTRE

Total
1 863 480 €

Fonctionnement
94 604 €

Investissement
1 768 876 €

BÂTIMENTS

Total
318 665 €

Fonctionnement
188 023 €

Investissement
130 642 €

BATEAUX

Total
209 925 €

Fonctionnement
173 568 €

Investissement
36 357 €

↘ Subventions 2026

Associations sportives

Montants attribués

ASNB 3 500 €	Plongée 800 €
Avenir Cycliste Sud 2 014 €	OURS 28 3 000 €
Aviron 650 €	Tennis 1 500 €
Badminton 410 €	Aqua Palmes 300 €
Basket Club 1 200 €	Gym Volontaire 400 €
La Bonnevalaise 2 450 €	France Showakan 300 €
Club Bouliste 535 €	Hand 700 €
USVL 5 200 €	J'Fit Move 300 €
Cyclo Club 800 €	BLD 400 €
Godillots 450 €	AAPPMA 300 €
Judo 1 600 €	Les Archers 300 €
OCCBA 1 900 €	

Total
29 009 €

Associations culturelles

Montants attribués

Sainte-Cécile 6 000 €	Désir d'Art 300 €
Les Amis de Bonneval 700 €	Godillose 40 €
Jumelage Allendorf 1 500 €	BSM Les Pétroleuses 300 €
Les Amis de l'Ozanne 300 €	L'Empreinte de ma patte 1 200 €
Rendez-vous Tilleul 4 000 €	Fondation des Beaux-Arts 300 €
Conseil Jeunes 800 €	Amicale des Pompiers 300 €
Sources Mixtes 300 €	
Académie d'Art 500 €	

Total
16 540 €

Mickaël LEHOUX
28800
St-Maur-sur-le-Loir
Ml décoration
06 60 06 05 26
mickaellehoux16@gmail.com
PEINTRE EN BÂTIMENT
• Décoration intérieure
• Pose parquet
• Nettoyage toiture
• Ravalement extérieur

Bonae Vallis

Depuis le 27 juin, Bonae Vallis ouvre ses portes au cœur du centre-ville de Bonneval.

Sous le nom de Bonae Vallis se retrouvent deux espaces : l'office de tourisme du Bonnevalais, qui a pris ses marques dans ses nouveaux locaux dès l'automne dernier, et la Maison des Artisans d'Art, qui accueille ses premiers visiteurs.

L'office de tourisme a profité de son déménagement pour repenser entièrement son espace d'accueil. Plus fonctionnel et chaleureux, il offre désormais aux visiteurs un cadre renouvelé pour découvrir Bonneval et ses environs dans les meilleures conditions.

Grande nouveauté : la Maison des Artisans d'Art qui réunit des artisans de talent qui exercent des métiers d'exception : bijoutiers, mosaïstes, vitraillistes, couteliers, sculpteurs... Leurs savoir-faire remarquables trouvent ici un écrin pour s'exposer et se partager.

Tout au long de l'année, venez les rencontrer et découvrir leurs œuvres :

- en juillet, août et décembre du mardi au samedi de 14h à 18h ;
- en septembre, octobre et novembre du mercredi au samedi de 14h à 18h ;
- les 13 et 20 décembre de 14h à 18h.

Une belle occasion de soutenir l'artisanat local et de trouver des cadeaux uniques !

→ Office de tourisme

1, rue Alcide Hayer – 28800 Bonneval

Horaires de juillet à octobre
du lundi au samedi de 9h à 12h30 et de 13h30 à 17h

www.otdubonnevalais.com

→ Maison des Artisans d'Art

18, rue Saint-Roch – 28800 Bonneval

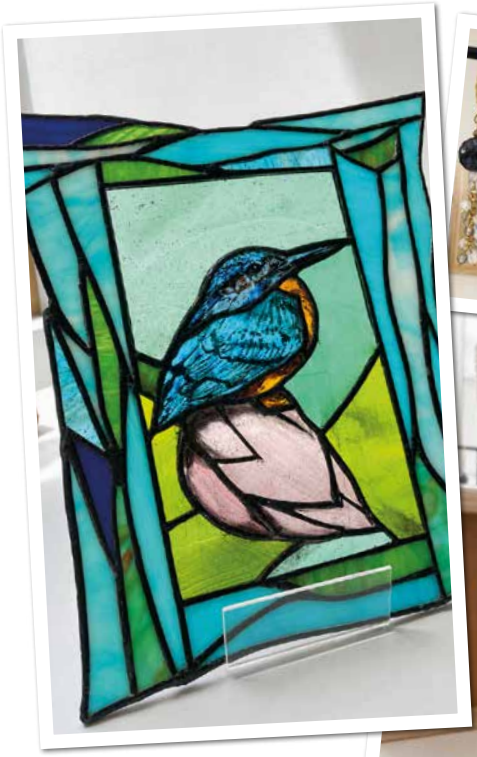

Un nouveau centre enfance pour le Bonnevalais d'ici 2028

Le centre enfance communautaire, situé impasse du pressoir à Bonneval, va être démoli fin 2026, pour être reconstruit afin de faire bénéficier aux familles d'un **lieu plus adapté aux enjeux actuels** (capacité, énergie, sécurité, accessibilité...).

Aussi, pour continuer à accueillir vos enfants pendant ces travaux à venir, nous vous informons que les tout-petits de la crèche iront dans un bâtiment provisoire installé rue d'Orléans (parking de la salle de gymnastique) à partir du 31 août 2026.

Les enfants scolarisés rejoindront, selon leur âge, l'école maternelle ou l'école élémentaire de Bonneval à partir du 1er septembre 2026. **L'ouverture du futur centre enfance est prévue au 1er trimestre 2028.**

→ Calendrier prévisionnel

Fin 2026
Démolition

À partir du 31 août 2026
Crèche provisoire rue d'Orléans

1er septembre 2026
École maternelle et école élémentaire pour les enfants scolarisés

1er trimestre 2028
Ouverture prévue

→ Accueil périscolaire pendant les PÉRIODES SCOLAIRES

École maternelle

Lundi, mardi, jeudi et vendredi :
- matin de 6h45 à 8h30 ;
- soir de 16h30 à 18h45.

Le **mercredi** de 6h45 à 18h45.

École élémentaire

Lundi, mardi, jeudi et vendredi :
- matin de 6h45 à 8h30 ;
- soir de 16h45 à 18h45.

Le mercredi de 6h45 à 18h45.

→ Accueil extrascolaire pendant les VACANCES SCOLAIRES

Du lundi au vendredi de 7h à 18h30.

→ Explications

Lieu et horaires de la restauration : les enfants inscrits aux ACM de Bonneval, les mercredis et pendant les vacances scolaires, déjeuneront tous à l'école maternelle, entre 11h30 et 13h30.

Les enfants en maternelle inscrits au service périscolaire seront accueillis à l'école maternelle Le Petit Poucet.

Les enfants de l'école élémentaire inscrits au service périscolaire seront accueillis à l'école élémentaire Le Petit Prince.

→ Renseignements

Pour tout renseignement complémentaire, veuillez vous adresser au Service Petite Enfance, Enfance et Jeunesse de la CDC du Bonnevalais.

Par mail : alsh@dcddubonnevalais.fr

Par téléphone : 02 37 47 79 11

Accessibilité des lieux publics

L'accessibilité des lieux publics est un droit fondamental.
Elle concerne chacun d'entre nous : les personnes en situation de handicap bien sûr, mais aussi les seniors, les parents avec poussette, les personnes se déplaçant temporairement avec des béquilles... Autant de situations du quotidien qui rappellent que l'accessibilité n'est pas un sujet réservé à quelques-uns, mais une réalité partagée par tous.

Ce qui a été réalisé...

2022-2023

Remise en conformité des sanitaires de la mairie (RdC).

Conforme

€ 9 672 € TTC

2022

Mise en conformité de la Capitainerie.

Conforme

2023

Mise en conformité des sanitaires place de la Grève.

Conforme

€ 603 € TTC

2023

Mise en conformité des sanitaires hommes et femmes des loges de l'Espace Culturel Grégory Lemarchal.

Conforme

Les prochaines étapes...

Pour obtenir les attestations de conformité définitives, plusieurs travaux restent à conduire :

Mairie

- Cheminements et marches intérieurs et extérieurs.
- Bloc-porte de la salle du Conseil.
- Réfection du revêtement de la rampe PMR arrière.
- Pose d'une rampe murale (marches arrière).

Dans une commune, garantir l'accès aux bâtiments et services publics, c'est affirmer que chaque habitant a le droit de participer pleinement à la vie locale.

Depuis 2022, la Ville de Bonneval mène un programme ambitieux de mise en accessibilité de ses équipements publics.

2024

Mise en conformité du bar de l'Espace Culturel Grégory Lemarchal.

Conforme

2025

Installation d'un ascenseur en mairie.

Conforme

€ 72 861 € TTC

dont 17 630 € de subvention du Conseil départemental 28

2025

Mise en conformité des marches à l'Espace Culturel Grégory Lemarchal : repères visuels et tactiles, nez de marche, rampe bilatérale.

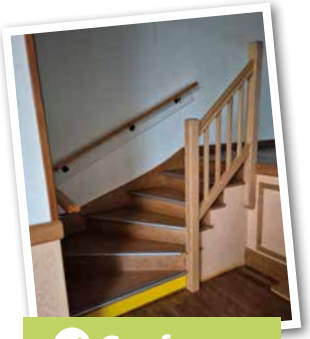

Conforme

2024

Validation du dossier d'accessibilité de l'Espace Martial Taugourdeau avec avis favorable sous deux dérogations techniques majeures (impossibilité d'installer un ascenseur et de créer une porte de secours).

Des mesures de substitution ont été définies :

- *ouverture quotidienne de la porte vitrée arrondie en l'absence de porte de secours ;*
- *dégagement permanent de l'espace d'accès devant cette porte ;*
- *mise à disposition d'un écran ou d'une tablette pour rendre les expositions accessibles aux personnes malentendantes ou sourdes.*

Espace Martial Taugourdeau

- Mise en œuvre des mesures de substitution validées par la commission.

Vos commerçants

L'Instant Dor

Installée à Bonneval depuis janvier 2026, Émilie Béaur a repris l'institut L'Instant Dor après plus de 20 ans d'expérience dans l'esthétique.

Spécialisée dans les soins du visage et les massages, elle propose également des prestations d'épilation, de manucure, de maquillage, de drainage lymphatique et d'épilation à la lumière pulsée. Formée aux cosmétiques biologiques, elle travaille avec des marques respectueuses de la peau et de l'environnement.

J'aime mettre mon savoir-faire à la portée de tous afin d'apporter un moment de bien-être et de détente.

Séduite par le dynamisme de Bonneval et l'accueil de sa clientèle, elle poursuit aujourd'hui cette nouvelle aventure avec enthousiasme.

LA TROUVER
72, rue de Chartres
28800 Bonneval

LA CONTACTER
07 68 91 81 23
emilie@linstantdor.fr

Site web

Facebook

Ozanne Carrelage

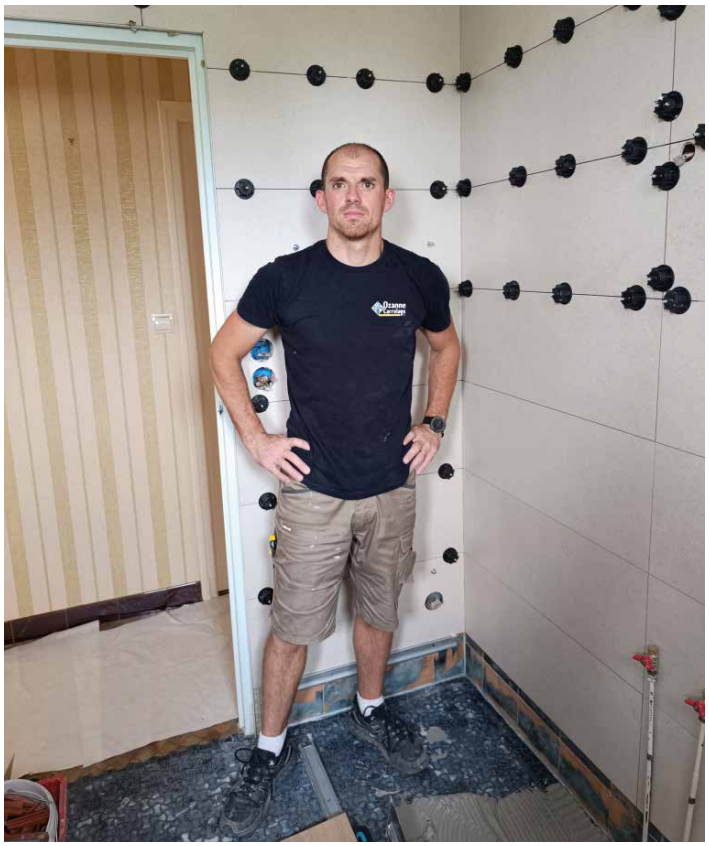

Spécialisée dans les revêtements de sols et de murs, l'entreprise Ozanne Carrelage accompagne les particuliers dans leurs projets d'aménagement intérieur et extérieur. À sa tête, Maxime Ozanne, carreleur depuis 19 ans.

Avec un collaborateur, il réalise la pose de carrelage et de faïence, l'aménagement de salles de bains clé en main ainsi que la création de terrasses en pierre ou en moquette de pierre.

Mon objectif est de proposer un travail de qualité, réalisé avec soin et minutie.

Installé à Bonneval depuis plusieurs années, Maxime connaît bien la commune dont une partie de sa famille est originaire. Après avoir créé son entreprise il y a deux ans, il souhaite poursuivre son développement et agrandir progressivement son équipe.

LE TROUVER
35, Méroger
28800 Bonneval

LE CONTACTER
06 35 32 77 38
ozanne_maxime@orange.fr

Facebook

Le meilleur boudin de France est à Bonneval

Le charcutier Bonnevalais Guy Chemin a remporté le premier prix du concours national de fabrication du meilleur boudin traditionnel 2026, organisé les 12 et 13 mars à Mortagne-au-Perche. Lors d'une cérémonie à la salle des mariages de la mairie, en présence des élus et des représentants de l'UCIA du Bonnevalais, les membres de la confrérie des Chevaliers du goûte-boudin lui ont remis le trophée national avec gril d'or ainsi qu'un diplôme.

Pour cette 63e édition, 440 professionnels venus de France, d'Allemagne, du Canada, d'Autriche et des États-Unis étaient en compétition. Guy Chemin, installé rue de Chartres depuis 2007, avait déjà été lauréat en 1998 et en 2010. Il confirme une nouvelle fois l'excellence de son savoir-faire, après 46 années de passion et de dévouement à son métier.

Toutes nos félicitations, Monsieur Chemin !

LE TROUVER
O Boud'in Chemin
28, rue de Chartres
à Bonneval

LE CONTACTER
02 37 47 40 10

L'été au fil de l'eau

Balades en bateau, découverte du patrimoine illuminé et escapades à vélo : la saison culturelle est de retour à Bonneval. Profitez des beaux jours pour explorer la Petite Venise de Beauce et ses incontournables, en famille ou entre amis.

Bateaux

Embarquement immédiat ! La Capitainerie vous accueille 7j/7 en juillet et en août. Ainsi qu'en septembre, les mercredis et les week-ends.

→ Tarifs	½ heure	Heure
En journée 10h30-12h 13h30-18h Dernier départ à 18h	18 €	29 €
Balades nocturnes les samedis soir Juillet-août Départ à 22h30 Septembre (jusqu'au samedi 14) Départ à 21h30	23 €	

Plus d'infos

30 ans de balades en bateau !

Il y a trente ans, une idée simple mais ambitieuse prenait vie à Bonneval : permettre à chacun de découvrir la cité médiévale depuis ses eaux paisibles, au fil du Loir.

En trois décennies, des dizaines de milliers de visiteurs ont embarqué à bord de ces bateaux électriques, découvrant les paysages préservés et les canaux qui valent à Bonneval son surnom de « Petite Venise de Beauce ». Devenus un véritable emblème de la ville, ces bateaux continuent de raconter son histoire et de renforcer son attractivité touristique.

Lumières au fil de l'eau

Jusqu'au 15 octobre, à la tombée de la nuit, parcourez Bonneval et découvrez le patrimoine illuminé. Un instant de magie...

Location de vélos à assistance électrique

→ Tarifs	½ journée	Journée	Week-end
Adulte plein tarif	12 €	24 €	36 €
Tarif réduit « Pass découverte »	10 €	22 €	34 €
Enfant	8 €	15 €	22 €

Plus d'infos

ROUSSEL CSF

CASÉO
CUISINES & MENUISERIES

NEUF & RÉNOVATION

www.caseo.fr

Retrouvez-nous au
6 impasse Armand Peugeot
à BONNEVAL
02 37 47 28 40

VENEZ DÉCOUVRIR NOTRE
SHOWROOM

■ FENÊTRES ■ VOLETS ■ PORTES ■ PORTAILS ■ STORES ■ PLACARDS ■ PERGOLAS

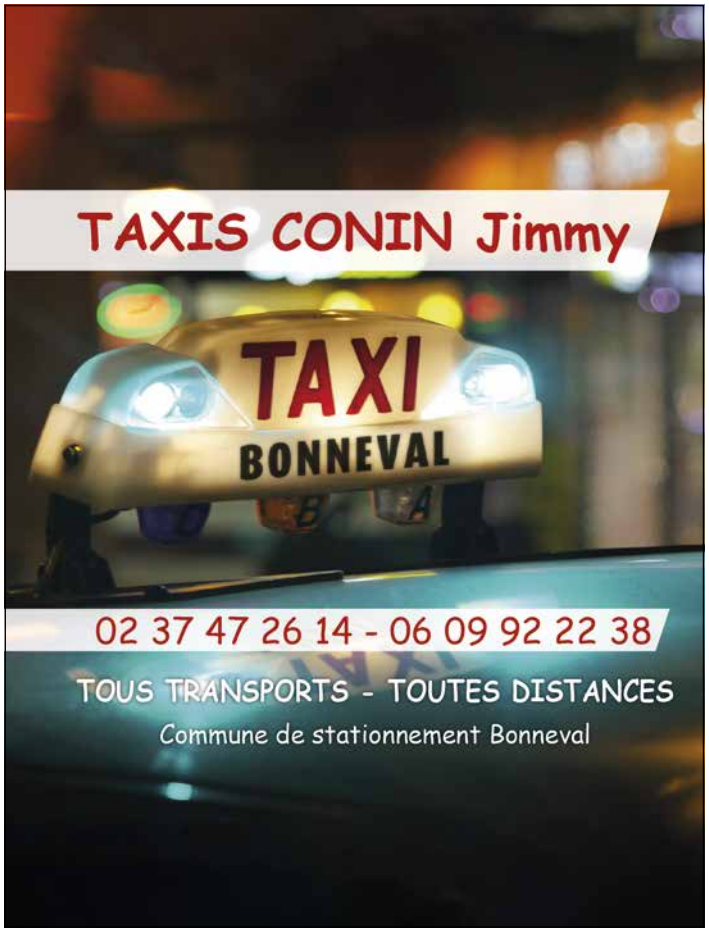

Bien vivre ensemble au quotidien

Entretenir son terrain, respecter les horaires autorisés pour les travaux ou préserver les berges du Loir : chacun peut agir à son échelle pour contribuer à la qualité de vie dans notre commune.

Civilité et entretien

→ Entretien des espaces verts et civisme : chacun a son rôle à jouer

Une ville agréable à vivre, c'est l'affaire de tous. Voiries propres, haies bien taillées, trottoirs dégagés... Ces gestes du quotidien participent au cadre de vie de notre commune et relèvent, pour partie, d'obligations légales que chaque habitant se doit de respecter.

→ Haies et plantations

Tout propriétaire est tenu d'entretenir les végétaux bordant sa propriété. Les haies ne doivent pas empiéter sur le domaine public ni gêner la circulation des piétons et des véhicules. Leur hauteur doit être limitée, notamment aux abords des carrefours et des virages. En cas de non-respect, la commune peut faire réaliser les travaux d'office aux frais du propriétaire.

→ Trottoirs : une responsabilité partagée

Les riverains sont tenus d'assurer plusieurs types d'entretien devant leur propriété : désherbage par arrachage ou binage, balayage des feuilles et détritus, ainsi que l'élagage des haies en bordure de voie publique. Le recours à des produits phytosanitaires sur l'espace public est strictement interdit.

En cas de neige ou de verglas, les propriétaires et locataires riverains sont tenus de déblayer et nettoyer les trottoirs longeant leurs propriétés, sur toute leur longueur.

→ Brûlage des déchets verts : c'est interdit !

Un arrêté préfectoral d'Eure-et-Loir, en date du 14 janvier 2026, rappelle le principe d'interdiction du brûlage des déchets verts produits par les particuliers, tout au long de l'année. Feuilles mortes, tontes, tailles de haies et résidus d'élagage doivent être déposés en déchetterie ou compostés. Tout contrevenant s'expose à une contravention de 450 €.

→ Engins motorisés : des horaires à respecter

L'utilisation de tondeuses, taille-haies, tronçonneuses et autres outils bruyants est encadrée par l'arrêté préfectoral d'Eure-et-Loir relatif au bruit de voisinage. Ces travaux ne peuvent être effectués que les jours ouvrables de 8h30 à 12h et de 14h30 à 19h30, les samedis de 9h à 12h et de 15h à 19h, et les dimanches et jours fériés de 10h à 12h uniquement.

→ Mon voisin, c'est le Loir

C'est un voisin sympathique et discret... Mais qui peut se montrer imprévisible quand la météo s'en mêle ! Les Bonnevalais s'en souviennent encore : à l'automne 2024, le Loir a dépassé la crue de 1961 et frôlé celle de 1881, faisant plus de 300 sinistrés !

Alors pour éviter que l'histoire ne se répète, chacun a son rôle à jouer. Si vous habitez en bord de Loir, pensez à entretenir régulièrement votre terrain et à retirer branches, débris le long des berges. Ces petits encombrants anodins peuvent vite devenir de vrais obstacles aux vannages en période de crue. Même logique en hiver : un terrain propre, sans matériel ni mobilier, c'est un risque en moins.

Pour des travaux plus importants sur les berges, un petit passage en mairie s'impose avant de se lancer.

L'entretien des berges est une obligation légale pour tout riverain (article L.215-14 du Code de l'environnement).

Fleurissement

Habitants du centre-ville, participons ensemble à l'embellissement de notre cité !

Pour fleurir nos ruelles historiques, égayer nos trottoirs et colorer nos fenêtres, la commune de Bonneval met gratuitement à votre disposition des fleurs d'ornement : rebord de fenêtre, pas de porte ou petit coin de trottoir. Chaque geste compte pour faire rayonner notre « Petite Venise de Beauce » !

Comment participer ?

À partir de septembre 2026, une urne sera à votre disposition en mairie. Déposez-y le bulletin de participation avec : votre nom, prénom et adresse, le lieu que vous souhaitez fleurir, ainsi que votre numéro de téléphone et adresse e-mail.

Un rendez-vous sera ensuite organisé avec les serres municipales et le délégué aux espaces verts en vue d'un fleurissement au printemps 2027 (selon les stocks de fleurs disponibles).

Téléthon

Grâce à la mobilisation de la Communauté de Communes du Bonnevalais, le Téléthon 2025 a permis de reverser la belle somme de **8 805,93 €** à l'AFM-Téléthon.

Un résultat dont nous pouvons être fiers collectivement !

Et la prochaine édition s'annonce encore plus symbolique : 2026 marquera le **40e anniversaire du Téléthon.**

D'ici là, pensez à mettre de côté vos papiers, cartons et piles usagées : la benne fait son retour ! Les animations sont également les bienvenues tout au long de l'année.

Merci à tous pour votre générosité et votre engagement.

Téléthon

Rendez-vous les 4 et 5 décembre pour poursuivre ensemble le combat contre les maladies rares.

Opération Tranquillité Vacances

Vous partez en vacances ? Pensez à l'opération Tranquillité Vacances ! Sur simple demande, la gendarmerie ou la police nationale peut **surveiller gratuitement votre domicile ou votre commerce** lors de ses rondes quotidiennes.

Inscrivez-vous avant votre départ auprès de votre brigade ou commissariat.

Permanence mensuelle

Dès septembre, une permanence mensuelle d'une demi-journée sera assurée par l'architecte des Bâtiments de France.

Sur inscription en mairie.

Don de sang

Nos collectes en quelques chiffres...

Collecte du 3 février 2026

48 donneurs (44 prélevés)

3 nouveaux donneurs

Collecte du 7 avril 2026

51 donneurs (47 prélevés)

2 nouveaux donneurs

Les prochaines collectes de sang prévues à l'Espace Grégory Lemarchal auront lieu de 15h à 19h les mardis 4 août, 6 octobre et 8 décembre.

Les travaux

Désherbeur Ripagreen

Achat d'un désherbeur portable thermique à air pulsé (94 % d'air et 6 % de gaz) qui sera utilisé essentiellement pour les secteurs sensibles tels que le cimetière, les caniveaux, bords de trottoirs, parcs et aires de jeux...).

Bureau de l'État civil (en cours)

Rénovation du sol des bureaux de l'État civil, sol existant très vétuste : travaux en cours. Ces travaux permettront de recevoir le public dans des locaux « rafraîchis ».

Espaces verts (fleurissement)

Plantations en cours, avec mise en place d'un arrosage automatique à chaque fois que possible.

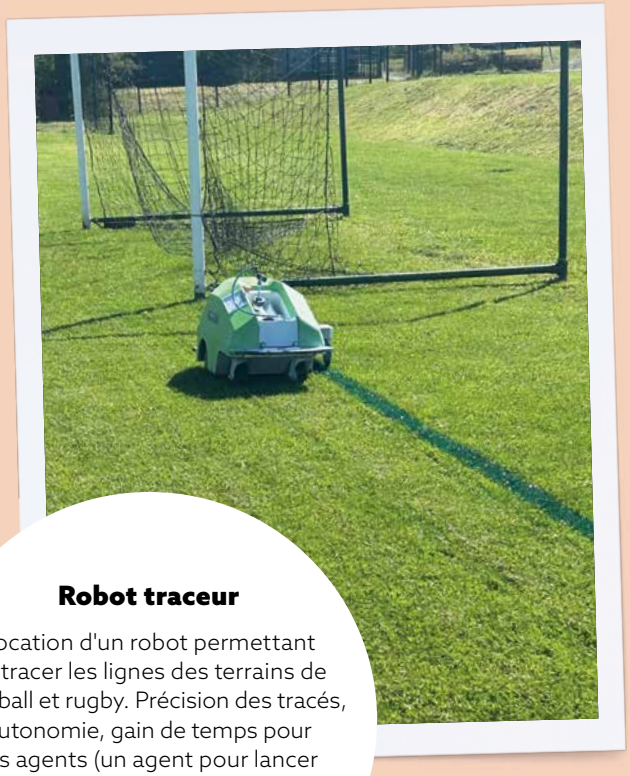

Robot traceur

Location d'un robot permettant de tracer les lignes des terrains de football et rugby. Précision des tracés, autonomie, gain de temps pour les agents (un agent pour lancer le traçage), économie de produits... D'autres possibilités de marquage existent.

Sol Dépann'Emploi

Réfection du sol souple des bureaux...

Toilettes et aménagements guinguette

Mise en place d'un dispositif d'assainissement autonome sur le site du moulin des loisirs permettant d'installer des WC publics.

Voirie Croix Bourgot

Réfection de la voirie sur sa portion la plus dégradée due aux passages répétés de poids lourds. Modification à suivre des règles de circulation : sens unique de la Z.I. Saint-Gilles vers la rue de Chartres afin de supprimer les manœuvres de demi-tour et réduire le trafic.

Notre-Dame se révèle

Œuvres restaurées, reconnaissance nationale et futurs travaux : l'église Notre-Dame de Bonneval continue d'écrire son histoire et de dévoiler ses richesses aux habitants comme aux visiteurs.

→ Sculpture « La Vierge à l'Enfant »

« La Vierge à l'Enfant » de l'église Notre-Dame part en restauration. Dans le cadre de la campagne nationale « Le plus grand musée de France », Bonneval s'engage pour la préservation de son patrimoine.

En 2024, à la demande de Fabienne Haudebrand, représentante de la DRAC, la Ville de Bonneval a établi une liste d'œuvres nécessitant des soins ou une restauration. La ville présente deux sculptures « La Vierge à l'Enfant » du XVIIe siècle en chêne, conservée en l'église Notre-Dame, ainsi que la maquette du monument aux morts 1914-1918 de Félix Charpentier. **L'objectif : mobiliser des dons d'entreprises et associer les lycéens au financement des opérations.**

Les élèves du lycée Elsa Triolet de Lucé, accompagnés de leurs professeurs et de Mme Haudebrand, ont visité les sculptures le 19 novembre 2024. Pendant près d'un an, ils ont observé, étudié et travaillé à la sélection d'une œuvre à restaurer en priorité.

Leur choix s'est porté sur « La Vierge à l'Enfant », confiée en janvier 2026 à la restauratrice Hélène Gruau pour une intervention complète : traitement insecticide par anoxie, nettoyage, consolidation, retouches et sécurisation.

Le coût total de l'opération s'élève à 8 348 €, dont 7 083 € financés par Total Énergie. La sculpture rejoindra son socle en l'église Notre-Dame en septembre 2026.

Un beau projet culturel mené de bout en bout avec sérieux et engagement.

Bravo aux élèves et aux financeurs !

Coût total estimé	Montant financé par TotalEnergies
€ 8 348 €	€ 7 083 €

→ Mécénat

L'église Notre-Dame de Bonneval, construite aux XIIe et XIIIe siècles est classée monument historique depuis 1954, est l'unique église survivante des anciennes paroisses de la ville. Un vaste programme de restauration démarrera fin 2026, avec une première phase portant sur les charpentes et couvertures du bas-côté sud, estimée à 499 439 € HT.

Pour soutenir ce chantier, la Ville fait appel au mécénat.

En faisant un don, vous contribuez concrètement à sauvegarder un symbole fort de l'identité bonnevalaise, et vous bénéficiez d'une **réduction d'impôt** de 66 % pour les particuliers, 75 % pour les assujettis à l'IFI et 60 % pour les entreprises.

Coût total estimé

€ 499 439 €

Réductions d'impôt

- Particuliers : 66 %
- Assujettis IFI : 75 %
- Entreprises : 60 %

→ Tableaux « Jésus chez Simon le Lépreux » et « La Multiplication des pains »

Après de longs mois d'absence, les deux grandes toiles de la nef de l'église Notre-Dame de Bonneval sont de retour. Ces œuvres des XVIIe et XVIIIe siècles - « Jésus chez Simon le Lépreux », copie d'une toile de Poussin, et « La Multiplication des pains » - **ont été confiées à l'atelier Patrick Buti, au Poiré-sur-Vie en Vendée, pour une restauration complète : nettoyage, rentoilage à la cire d'abeille et retouches minutieuses.**

Remontées sur de nouveaux châssis en aluminium et encadrées dans des boiseries de 3,90 m x 3,20 m, **les toiles ont été raccrochées** au-dessus de l'autel, à leur emplacement d'origine - celui qu'elles occupaient dès après la Révolution.

L'opération, décidée par la Ville de Bonneval sur les conseils de l'abbé Muchery et de la DRAC, a représenté un coût total de 99 883 €, financé en partie par une subvention de la DRAC (49 941 €) et une participation du Conseil départemental (24 971 €).

Coût total de l'opération	Montant financé par la DRAC	et par le Conseil départemental
€ 99 883 €	€ 49 941 €	€ 24 971 €

→ Dans les coulisses des restaurations...

Remontage de tableau

Remontage du tableau « La Multiplication des pains »

→ Église Ouverte

L'Église Notre-Dame de Bonneval a officiellement **rejoint le réseau Églises Ouvertes France et devient la première église d'Eure-et-Loir à intégrer ce beau dispositif !**

À la demande d'Éric Jubert, maire de Bonneval, Dorothée Gasselin, responsable de l'Office de tourisme du Bonnevalais, a constitué un dossier afin d'obtenir une nouvelle reconnaissance pour le territoire. Cette démarche a été menée avec le soutien du père Louis-Marie Cuisiniez, curé de la paroisse Saint-Paul-en-Val.

Cette nouvelle reconnaissance vient ainsi conforter la dynamique touristique du territoire et susciter une réelle satisfaction au sein des acteurs locaux.

Quand la culture investit la ville

→ Festival Fenêtres sur Rue

Les 28 et 29 août, Bonneval accueille à nouveau le festival Fenêtres sur Rue, un événement gratuit qui transforme la cité médiévale en un grand théâtre à ciel ouvert.

Pendant deux jours, les rues, places et patrimoine deviennent le décor vivant de spectacles variés : théâtre de rue, contes, concerts, danseurs de feu, marionnettes et sortilèges... Les artistes investissent l'espace public et créent une proximité unique avec le public, qui passe librement d'une ambiance à l'autre au fil de ses déambulations.

Plus qu'une succession de représentations, le festival propose une véritable **immersion dans le spectacle vivant.**

Ouvert à tous et entièrement gratuit, le festival Fenêtres sur Rue invite à l'émerveillement, à la convivialité et à la surprise.

RENDEZ-VOUS les 28 et 29 août !

Flashez ce QR code pour consultez le programme

→ Fête des artisans d'art

Les 26 et 27 septembre prochains, l'Abbaye Saint-Florentin de Bonneval ouvrira ses portes pour un week-end placé sous le signe des métiers d'art et du patrimoine vivant. **Dans son cloître, sculpteurs, céramistes, bijoutiers, vitraillistes et bien d'autres artisans vous accueilleront** le samedi de 14h à 19h et le dimanche de 11h à 18h, pour une rencontre privilégiée entre savoir-faire d'exception et grand public.

Ce week-end sera également l'occasion de voyager dans le temps grâce à la compagnie Toroul Boroul, venue de Lorraine, qui vous fera découvrir l'univers fascinant des instruments de musique anciens. Dans la chapelle de l'Abbaye, le conte en musique « La Dame à la Licorne » vous transportera dans un voyage imaginaire et envoûtant, le samedi à 16h et le dimanche à 15h. Les plus jeunes pourront quant à eux s'initier aux rythmes médiévaux avec le musicien Triboulet, qui partagera sa passion et ses instruments, le samedi à 17h30 et le dimanche à 11h30 et 16h30.

Food trucks, jeux en bois et orgue de Barbarie seront au rendez-vous pour profiter en famille ou entre amis de ce beau week-end.

Enfin, profitez de l'été indien pour embarquer à bord de nos bateaux électriques, dont ce sera le dernier week-end de navigation de la saison !

RENDEZ-VOUS les 26 et 27 septembre !

Au programme...

Animations sur place tout au long du week-end
Présence de sculpteurs, céramistes, bijoutiers, vitraillistes et autres artisans d'art • Food trucks • Jeux en bois • Orgue de Barbarie

« La Dame à la Licorne » (chapelle de l'Abbaye)
le samedi à 16h et le dimanche à 15h.

Initiation aux rythmes médiévaux avec Triboulet
(découverte d'instruments de musique anciens pour les plus jeunes) le samedi à 17h30 et le dimanche à 11h30 et 16h30.

Quand l'art fait rayonner Bonneval

→ Une saison d'expositions bien chargée à Bonneval !

L'espace culturel Martial Taugourdeau accueille tout au long de l'année des artistes locaux et régionaux. Peintures, sculptures, photographies... Il y en a pour tous les goûts !

Les expositions du printemps

Les élèves de l'association Désir d'Art, dirigée par la graphiste, illustratrice et peintre Claudie Giméno, ont investi l'espace culturel du 20 au 29 mars. Au programme : une belle diversité de techniques autour de portraits, paysages, scènes de nature et de magnifiques ciels. Une belle évolution artistique pour chacun, couronnée par un projet de fresque réalisé avec le soutien de la municipalité.

Le couple Sylvie et Denis Bruneau, du réseau artistique et culturel ERYA, a quant à lui exposé pendant un mois peintures et photographies autour d'un thème commun et poétique : l'arbre dans tous ses états.

Prochainement

Du 4 au 31 juillet : exposition photographique « Regards Nature » par l'association de Chasse Photographique de la Région Centre (ACPC).

Du 5 au 20 septembre : présence de M. Patrick Martin.

Du 17 au 30 octobre : Mmes Florence et Sylvie Pailleau exposeront leurs sculptures.

Novembre : exposition de peintures par Mme Clotilde Plateaux.

Du 1er au 15 décembre : MM. Letouzé et Blanchard exposeront leurs peintures.

Du 20 décembre au 15 janvier 2027 : M. Thierry Bouhraoua et ses sculptures.

→ Distinction internationale Bonneval à l'honneur en Italie

Le week-end du 12 juillet 2025, la ville de Bonneval rayonnait au-delà des frontières. **Invitée d'honneur de la Biennale des arts visuels « Odyssée, métaphore du voyage de la vie » organisée à Lecce par l'Academia Italia in Arte Nel Mondo, elle y représentait fièrement la France aux côtés de 40 pays participants.**

À cette occasion, trois hautes distinctions ont été décernées sous la forme de la statuette du buste d'Ulysse. **Le maire Éric Jubert a été récompensé pour l'action culturelle de la ville, ses expositions et son engagement quotidien en faveur de la solidarité.** Les artistes Eva Maria d'Ostende et Guy Moutet ont quant à eux été honorés pour **l'excellence de leurs œuvres,** remarquées dès février 2024 lors d'une exposition au Grand Palais à Paris.

À ces distinctions s'ajoute le prix Michelangelo, attribué à Eva Maria d'Ostende le 30 novembre 2025, couronnant un parcours artistique d'exception.

Fidèles à l'esprit de transmission qui les anime, les deux artistes ont choisi de remettre officiellement leur prix à deux associations locales : Eva Maria d'Ostende à la Fondation des Beaux-Arts de Bonneval sur le Loir, créée en février 2025, et Guy Moutet à l'Académie et Atelier d'Art - deux structures qui œuvrent ensemble pour la promotion de l'art, du beau et du bien.

CONTACT

Patrimoine et citoyenneté au cœur de la vie locale

Entre découverte du patrimoine et initiatives citoyennes, Bonneval encourage toutes les générations à participer à la vie locale et à faire vivre les richesses de notre territoire.

→ 43e édition des Journées européennes du patrimoine

Cette 43e édition des Journées européennes du patrimoine se tiendra les 19 et 20 septembre 2026 à Bonneval. **« Patrimoine de la photographie » et « Patrimoine en péril : raviver, résister, réimaginer » sont les deux thèmes de 2026.** À cette occasion, monuments et sites ouvriront leurs portes.

Retrouvez le programme détaillé des animations proposées à Bonneval sur l'agenda de la ville et sur le site national des Journées européennes du patrimoine.

→ Conseil Jeunes

Entre rencontres intergénérationnelles et animations tout au long de l'année, le Conseil Jeunes de Bonneval est plus actif que jamais.

Un après-midi jeux à l'EHPAD

Le 22 avril, six membres du Conseil Jeunes ont vécu une première belle expérience en partageant un après-midi jeux de société avec les résidents de l'EHPAD « La Rose des Vents » de Bonneval. Une rencontre chaleureuse et pleine de bonne humeur, qui a permis un échange intergénérationnel enrichissant ! Les résidents proposeront à leur tour des jeux connectés accessibles à tous.

Prochainement

4 et 18 août à 14h30 : « Le sport ça me dit » sur la Grève. Gratuit sur inscription en mairie.

25 août à 14h30 : projection du film « Le Château Ambulant » à l'Espace Culturel Grégory Lemarchal. Entrée : 2 €.

5 septembre de 10h à 15h : participation au « Forum des associations » au Carrefour des Sports.

6 septembre à 14h30 : « Jeux contemporains » à l'Espace Culturel Grégory Lemarchal.

3 octobre (journée entière) : « Concours de pâtisserie » au Carrefour des Sports.

20 octobre 14h30 : projection du film « Aya la Sorcière » à l'Espace Culturel Grégory Lemarchal. Entrée : 2 €.

21 octobre : « Défilé d'Halloween » en centre-ville suivi d'un concours de dessins avec récompenses et goûter à l'Espace Culturel Grégory Lemarchal.

5 décembre : participation au Téléthon.

19 décembre : présence au marché de Noël.

Une belle programmation qui témoigne de l'engagement et de la créativité des jeunes Bonnevalais. Bravo à eux !

La médiathèque, ça donne envie !

La médiathèque a fêté la gourmandise !

Pendant deux mois, la médiathèque a mis la gourmandise à l'honneur. Les animations de mai et juin ont fait saliver petits et grands.

↘ À venir

En septembre, la médiathèque rend hommage à Jacottet, lithographe bonnevalais du XIXe siècle. Quelques-unes de ses gravures de Bonneval seront exposées, en partenariat avec les Amis de Bonneval.

Rendez-vous également le vendredi 30 octobre pour la Journée Jeux Vidéos organisée par le Pôle Jeunesse.

L'Écho Républicain est consultable TOUS LES JOURS à la médiathèque pour rester informé de l'actualité locale !

Prochainement

Du 14 septembre au 3 octobre : exposition patrimoniale sur Jacottet, en partenariat avec Les Amis de Bonneval.

Jeudi 22 octobre à 15h : atelier de création d'une carte géographique artistique et imaginaire, imaginée à partir de matériaux recyclés, avec Perrine Bois. À partir de 10 ans. Gratuit, sur inscription.

Samedi 14 novembre à 15h : « Coups de cœur » des Bibliothécaires.

Samedi 21 novembre à 15h : présentation du livre « Les Sœurs Mirabal » par Catherine Pélage et Sandrine Lucas. Gratuit.

Samedi 12 décembre à 11h : spectacle de Noël « La Grenouille à Grande Bouche version Noël », par la Compagnie des Lucioles. Gratuit, sur inscription.

Samedi 19 décembre, 11h : lecture du kamishibaï « L'invité de Noël », par Marion. Gratuit.

↘ Nouveautés 2026

Depuis janvier, le choix de revues s'est bien étoffé : « Elle, Détours en France, Vocable anglais, Astrapi, Youpi »... Tous ces magazines sont empruntables comme un livre, pour une durée de 3 semaines.

La sélection de jeux de société s'agrandit elle aussi, idéal pour les vacances ! Prêt d'un jeu pour 3 semaines.

Des défis, du partage et de la convivialité

Sport, culture, solidarité ou loisirs : les associations créent du lien, animent la commune et offrent aux habitants de nombreuses occasions de se retrouver tout au long de l'année.

Prix Laurent Bezault

Bonneval lançait sa saison cycliste dimanche 1er mars. Une cinquantaine de coureurs s'élançaient à 14h sous l'égide de l'AC Sud 28 Châteaudun, pour neuf tours d'un circuit de 13 kilomètres - soit 117 km de course animée dès les premiers coups de pédales.

Après des attaques répétées et la formation d'un groupe de tête, c'est Clément Ollivier (CM Aubervilliers 93) qui conclut au sprint une belle course d'équipe. Il devance Benjamin Couppey (EC Quevilly) et Marius Macé (SC Olympique Dijon), premier élite au classement.

Une belle organisation qui confirme la place de cette épreuve dans le calendrier régional.

Merci à l'ensemble des bénévoles et aux services techniques.

Challenge du Centre

Le Cyclo Club Bonnevalais et le Club Omnisport Paulstra Châteaudun organisent le Challenge du Centre « Entre Loir et Conie » à Bonneval le samedi 19 et dimanche 20 septembre.

Le samedi à partir de 10 heures, vous pourrez découvrir la petite Venise de Beauce en bateau électrique. L'après-midi, la cyclo découverte vous emmènera découvrir un moulin à vent typique de la plaine de Beauce et une brasserie locale « la Bonn'vallée », le verre de l'amitié vous sera servi à votre retour. Un repas convivial clôturera la soirée.

Dimanche à partir de 7h30, 4 parcours route (30 km, 51 km, 80 km et 102 km) vous feront découvrir la vallée du Loir, de la Conie et la plaine de Beauce. Pour les amateurs de VTT et Gravel (22 km, 48 km et 70 km), les chemins vous emmèneront aussi vers les bords du Loir, de La Conie et dans les bois de Moléans.

Vous trouverez tout au long des parcours des points de ravitaillement. À votre retour, un apéritif vous sera offert et si vous le désirez, un repas vous sera servi en attendant les récompenses de ce Challenge (réservation obligatoire et possible en ligne).

CONTACTS
Christian Cheramy
Cyclo Club Bonnevalais
07 67 70 38 63
cc.bonnevalais@gmail.com

Vincent Clouet
Club Omnisport Paulstra Châteaudun
06 51 62 56 72
20100.clouet@gmail.com

Réservation obligatoire. Merci de privilégier les inscriptions en ligne via HelloAsso en scannant le QR code.

↘ Le handball à Bonneval

Le club de handball de Bonneval continue de faire vivre la passion du ballon rond avec les mains ! Ouvert aux jeunes de la catégorie U9 jusqu'aux U15, ainsi qu'à une équipe loisirs, le club mise avant tout sur la convivialité, l'esprit d'équipe et le plaisir de jouer ensemble.

→ Des entraînements pour tous les âges

Les jeunes licenciés se retrouvent chaque semaine pour progresser dans une ambiance sérieuse et chaleureuse :

- U9 : samedi de 10h30 à 11h30
- U11 : vendredi de 18h30 à 20h
- U13 et U15 : mardi de 19h30 à 21h et samedi de 11h à 12h30
- Loisirs : mardi de 21h à 22h30

→ Des moments forts avec le CCMHB

Cette saison a également été marquée par plusieurs temps forts grâce aux rencontres avec le CCMHB, club évoluant en StarLigue. Les jeunes Bonnevalais ont eu la chance d'assister à plusieurs matchs au Colisée et de vivre un moment inoubliable en entrant sur le terrain aux côtés des joueurs professionnels.

Autre souvenir marquant : en avril, les joueurs du CCMHB sont venus partager un entraînement avec les jeunes licenciés du club, pour le plus grand plaisir des enfants et des éducateurs.

→ Un club tourné vers le partage

Le club organise régulièrement des tournois à 4, des matchs amicaux et des rencontres officielles, toujours dans un esprit sportif et convivial.

À Bonneval, le handball est bien plus qu'un sport : c'est un véritable esprit collectif où chacun trouve sa place, progresse et partage de beaux moments.

RENSEIGNEMENTS
hbcb28.fr
Facebook et Instagram
hbc_bonneval20100.clouet@gmail.com

RENSEIGNEMENTS
07 77 30 27 34
ours28.secretariat@gmail.com

↘ Rejoignez Oval' Union Rugby Sud 28 pour la saison 2026-2027

L'Oval' Union Rugby Sud 28 prépare la saison 2026-2027 et ouvre ses portes à toutes celles et ceux qui souhaitent vivre bien plus qu'une simple activité sportive. Ici, peu importe votre parcours. Que vous soyez enfant dès 3 ans, adolescent, adulte ou senior, que vous ayez déjà pratiqué le rugby ou que vous découvriez totalement cet univers, que vous souhaitiez jouer, encadrer, aider à l'organisation ou vous engager dans la vie du club : votre place existe.

Notre club se construit grâce à la diversité des profils et des expériences. Joueurs et joueuses, éducateurs, bénévoles, dirigeants, parents, passionnés ou simples curieux contribuent ensemble à faire vivre notre club. Plus qu'un club, L'Oval' Union Rugby Sud 28 est une aventure collective fondée sur quatre valeurs essentielles : Ouverture, Unité, Respect et Solidarité.

Avec 10 catégories, en loisirs comme en compétition, pour les filles et les garçons, sans limite d'âge, chacun peut évoluer à son rythme dans une ambiance chaleureuse, bienveillante et conviviale.

Et si, la saison prochaine, vous faisiez partie de l'aventure ?

PROCHAIN RDV
le mardi 14 juillet à 13h30
Place de la Grève
Concours en doublette

Club Bouliste Bonnevalais

Le Club Bouliste se porte très bien en cette année 2026. Au total, 100 joueurs sont licenciés pour les deux fédérations FFPJP et UFOLEP. L'effectif est principalement Bonnevalais ou du canton, dans la principale fédération (FFPJP) : 2 jeunes, 17 femmes pour 76 hommes. Le club doit maintenant s'améliorer sur le recrutement dans les catégories jeune et féminine.

Les championnats se sont très bien déroulés pour le club avec 2 titres de champion d'Eure-et-Loir en Triplette Promotion et Triplette Open, ces deux équipes représenteront le club et la ville de Bonneval aux Championnats de France. Autre très beau résultat, le titre de vice-champion d'Eure-et-Loir en Tête à tête sénior.

Autre belle surprise, notre benjamin qui pour sa première saison est sacré champion d'Eure-et-Loir Triplette ! Avec ces joueurs qui tirent le club vers le haut, nous avons également 6 équipes qui grâce à leurs résultats aux divers championnats vont participer aux championnats régionaux.

Si vous aussi vous voulez partager un moment de convivialité autour d'une partie de boules, venez sur le boulodrome tous les après-midi, place de la Grève. Pour ceux qui voudraient en découvrir un peu plus sur le Club, les membres du bureau sont à votre disposition pour échanger et répondre à vos questions.

La grande échappée bretonne BSM PÉTROLEUSES

Chaque année, le même frisson. Celui du grand départ, des moteurs qui chauffent et de la route qui s'ouvre. Cette fois, le cap est mis sur Saint-Malo - 4 jours en juillet, 2 gîtes pour base, 22 motos sur le bitume et 28 complices dans l'aventure. 2 utilitaires ferment la marche, fidèles au poste.

Les balades s'enchaînent entre mer et granit : les remparts de Saint-Malo, les parcs à huîtres de Cancale, le souffle sauvage de la Pointe du Grouin, les ruelles médiévales de Dinan, l'élégance de Dinard et le charme tranquille de Dol-de-Bretagne.

À chaque étape, la Bretagne régale - huîtres fraîches, spécialités locales et le fameux kouign-amann, croustillant et caramélisé, dont on ne se lasse pas. **4 jours de routes, de rires et de bonne table.**

Que du bonheur !

Au rendez-vous du tilleul

Notre association, créée en 1972, proposait à nos adhérents deux animations les mardi et vendredi après-midi. Depuis, l'association s'est enrichie de plusieurs ateliers pour répondre aux désirs de nos adhérents. Ainsi, nous proposons des activités tous les après-midi avec un point fort les mardis et vendredis pour **l'activité « Club » (divers jeux) avec goûter offert par l'association.**

Vous pourrez tirer l'aiguille les lundis et jeudis, jouer au scrabble les mercredis, participer à la marche des Sentiers bonnevalais ou réaliser des ouvrages en patchwork, dentelles et broderies les jeudis après-midi, danser un vendredi sur deux.

À votre disposition également, **deux séances hebdomadaires (lundi et mercredi) pour vous familiariser avec l'informatique** ou répondre à vos questions. Le tout dans la bonne humeur.

En plus de ces activités, le Club organise tous les ans un banquet en octobre, et une expo-vente fin novembre. Des sorties sont proposées ponctuellement aux adhérents.

Pour tout renseignement, le bureau est ouvert les mardi et vendredi de 14h à 17h (sauf juillet et août). Nous vous invitons à nous rejoindre pour la prochaine saison 2026-2027 dès le 1er septembre.

CONTACTS
02 37 47 41 14
ardt28800@orange.fr

R.B Design Menuiseries

28800 MORIERS
SIRET N° 949 114 755 00018
06 35 39 26 52
romain.barni@gmail.com

MENUISERIES INTÉRIEURES & EXTÉRIEURES

- Fenêtres - Portes d'entrée - Volets divers (roulants, solaires, battants...)
- Portes de garage – Portails - Motorisation
- Terrasses – Bardage - Clôtures
- Parquet – Cloisons - Portes intérieures
- Agencements (dressings, placards, cuisines...)
- Rénovation de pièces

RÉNOVATION & NEUF

LAMY AUTOMATISMES

LAMY AUTOMATISMES
le confort à votre service

Particulier
Industrie
Commerce

- Automatismes
- Portails
- Portes de garage
- Fenêtres
- Volets / Stores
- Portes d'entrée

tel : 02.37.66.30.57
ZAC la Louveterie
28800 Bonneval
28300 Berchères-Saint-Germain
www.lamy-automatismes.com

MGN IMMOBILIER
DEPUIS 1973
ESTIMATION OFFERTE
ACHAT • VENTE
SUD D'EURE-ET-LOIR
MGN IMMOBILIER BONNEVAL
12 PLACE DE L'EGLISE
28800 BONNEVAL
02 18 46 29 82
bonneval@mgn-immobilier.com
www.mgn-immobilier.com

Une bonne banque finance votre maison.
Une très bonne permet aussi de la protéger.
Homiris
Alarme et télésurveillance
Crédit Mutuel
5 RUE DE LA GREVE - 28800 BONNEVAL
Tél. 02 37 44 50 08 - email : 37170@creditmutuel.fr

Une empreinte gravée dans nos cœurs

« L'Empreinte de ma patte » est avant tout une aventure née de l'amour d'une petite minette nommée Lilas, qui a marqué la vie de sa famille à jamais. Son souvenir nous accompagne chaque jour dans notre engagement pour les animaux.

Notre association a pour but d'**aider les animaux abandonnés ou en difficulté** en les accueillant, les soignant et en leur offrant une chance de retrouver une famille. Nous souhaitons également **sensibiliser** le public pour éviter les abandons, conseiller les futurs adoptants afin de favoriser des adoptions responsables, mais aussi limiter la prolifération animale grâce à des **campagnes de stérilisation** et de castration.

Parce qu'eux aussi ont un cœur qui bat et beaucoup d'amour à donner, nous voulons leur offrir une vie meilleure grâce à la solidarité et à la générosité de chacun. Merci à toutes les personnes qui soutiennent notre combat au quotidien.

SUIVEZ-NOUS SUR NOS RÉSEAUX
Facebook : L'Empreinte de ma patte
Instagram : @lempreintedemapatte

Jumelage Bonneval – Allendorf / Eder 46e rencontre

Une vingtaine d'Allemands ont fait le déplacement à Bonneval pour un week-end d'échanges dans le cadre du jumelage qui unit les deux villes depuis 1981. Accueillis par la présidente française Danielle Brossard, les visiteurs ont profité d'une journée en temps libre avant un dîner à La Passerelle, marqué par les discours de l'adjointe au maire Marie-Christine Normand et des présidentes des comités français et allemand, Karin Traute.

Des cadeaux ont été échangés - un olivier offert par la ville de Bonneval, une statue en vermeil par le comité allemand - et des paniers gourmands remis à chaque famille. Les hôtes ont également visité Orléans durant leur séjour.

Des rendez-vous qui rassemblent

Retour sur quelques rendez-vous marquants de la vie locale.

Une édition record pour la bénédiction des motards

La 5e bénédiction des motards, organisée par le club HDC Skull n'Roses, a battu tous les records ce samedi 25 avril à Bonneval. Sous un soleil radieux, la manifestation a attiré une foule impressionnante de passionnés. Le maire, Éric Jubert, a comptabilisé précisément 886 motards bénis. Pour Freddy Savigny, président du club, il s'agit sans aucun doute de l'édition la plus fréquentée depuis la création de l'événement.

886 motards

45 exposants

Braderie

Depuis 1986, la braderie Foire de Printemps s'est imposée comme un rendez-vous incontournable du calendrier bonnevalais. Née à l'initiative de l'UCIA et de l'Office de tourisme, elle est aujourd'hui portée conjointement par la Ville et l'UCIA, qui en ont fait un événement ancré dans la vie du territoire.

Pour cette 41e édition, 45 exposants ont investi les rues. Forains et commerçants sédentaires ont formé ensemble ce parcours animé que les habitants retrouvent chaque année avec plaisir.

Les visiteurs de passage ont quant à eux pu découvrir Bonneval autrement, en glissant en bateau électrique sur les canaux de la Petite Venise de Beauce - une invitation à prolonger la journée au fil de l'eau.

société JOËL DAZARD
Entreprise de bâtiment

Tous travaux de maçonnerie
Gros Œuvre
Pavillon - Extension - Rénovation
Carrelage
Terrassement - Assainissement
Bâtiment Industriel et Agricole
Isolation Intérieur

RGE PROS

46 rue de Chartres – 28800 BONNEVAL
02 37 47 29 90
joel.dazard@wanadoo.fr

Votre spécialiste ACHAT & VENTE
MATERIEL AGRICOLE
TOUTES MARQUES
ETS NOUVELLON
PRO & PARTICULIERS
MAGASIN LIBRE-SERVICE
OUTILLAGE
MOTOCULTURE
VENTE ET REPARATION
LOCATION
PELLE -REMORQUE
PORTE ENGIN
CAMION BENNE
CHARGEUSE - BRH
PLAQUE VIBRANTE - GROUPE
SCIE - BROUETTE A CHENILLES
RN 10 - BOIS DE FEUGERES 28800 BOUVILLE
09.71.20.83.05
nouvellon28.com

AAB
Entreprise indépendante n'appartenant à aucune filiale
ASSAINISSEMENT
ANDRÉ BERTRAND SA
Pour tout pompage, nettoyage, débouchage de fosses et canalisations
Collecteurs de déchets industriels, canalisations, citerne à fuel
Passage caméra, épreuve étanchéité, véhicules équipés de téléphone
La Petite-Plante - 28400 NOGENT-LE-ROTROU
Tél. 02.37.52.01.89 - www.aab-sa.fr

POMPES FUNÈBRES & MARBRERIE DU LOIR
OBSÈQUES
PRÉVOYANCE
MARBRERIE
OBJETS DU SOUVENIR
VENEZ DÉCOUVRIR NOTRE NOUVELLE GAMME DE MONUMENTS PERSONNALISABLES
CONTACTEZ L'AGENCE POUR PLUS DE RENSEIGNEMENTS
11 rue de l'égalité
28800 BONNEVAL
02 37 47 30 10
agence-bonneval-1@pfg.fr
PFG
pfg.fr
URGENCE DÉCÈS 3012

État civil

Naissances

- **Anselme ROUSSELET,** le 13 novembre 2025
- **Ayden PELLETIER,** le 13 novembre 2025
- **Marceau & Hugo SALLE,** le 12 décembre 2025
- **Sacha HAIMONET NAVIERE,** le 17 décembre 2025
- **Mattia CAPELAS FRADET,** le 19 décembre 2025
- **Keyden ELOIDIN,** le 26 décembre 2025
- **Améria DEBART,** le 9 janvier 2026
- **Lyanna BURKLER,** le 18 janvier 2026
- **Mylan MORDAN,** le 3 février 2026
- **Eliès JILLIER,** le 9 février 2026
- **Keynan ALTUNTAS,** le 16 février 2026
- **Maddy NIXON CHAVIGNY,** le 28 mars 2026
- **Liam PAVÉE,** le 31 mars 2026
- **Wayan LEON GOURTAUD,** le 7 avril 2026
- **Maélo COURTIN ROLLET,** le 12 avril 2026
- **Sacha CHESNAIS,** le 12 avril 2026
- **Simon STANEK,** le 19 avril 2026
- **Sohan NOURRY,** le 9 mai 2026

Mariages

- **Dylan VIVIEN et Marcelline ALIBERT,** le 7 février 2026
- **Alex AUGUSTE et Prescillia PIERRE,** le 9 mai 2026
- **Sylvain MOUTIER et Marie KESTENARE,** le 9 mai 2026
- **Wilfried ARÈS et Céline BOUVIER,** le 23 mai 2026
- **Michaël BARDEAU et Gwendoline DINAN,** le 23 mai 2026
- **Thibault PEILLON et Camille DA SILVA GOUVEIA,** le 30 mai 2026
- **Quentin BESNARD et Lucille PREJEANT,** le 30 mai 2026

Décès

- **Bernadette LAMY veuve GIRARD,** le 12 novembre 2025
- **Joël MANCEAU,** le 16 novembre 2025
- **Robert LEROY,** le 23 novembre 2025
- **Simone CRINIERE,** le 26 novembre 2025
- **Marie HAYES épouse BELNOUE,** le 9 décembre 2025
- **Ginette HÉMON,** le 9 décembre 2025
- **Roland MASSOT,** le 10 décembre 2025
- **Jeannine LHUILLERY veuve BROSSIN,** le 20 décembre 2025
- **Ginette GUÉRIN épouse LUBIN,** le 28 décembre 2025
- **Razafindrakoto RANAIVO,** le 30 décembre 2025
- **Patricia MUTREL,** le 31 décembre 2025
- **Marie-Josèphe TERRIER veuve LECLERC,** le 2 janvier 2026
- **Hélène TRÉCHEREL veuve LANGEVIN,** le 6 janvier 2026
- **Alain LECREUX,** le 7 janvier 2026
- **Fernande LEGENDRE veuve ROYER,** le 9 janvier 2026
- **Paulette DANVIN veuve MOUSSU,** le 9 janvier 2026
- **Marc REVIRIEGO,** le 16 janvier 2026
- **Claude GUILLON,** le 21 janvier 2026
- **Suzanne BOUCHEREAU veuve FOUCHER,** le 25 janvier 2026
- **Murielle DAIRE,** le 26 janvier 2026
- **Gilberte FAYOLLE veuve PLU,** le 27 janvier 2026
- **Jennifer COTILLARD,** le 28 janvier 2026
- **Nadine NIVAULT,** le 4 février 2026
- **Estelle FOLLEAU épouse BEAUVILLIER,** le 5 février 2026
- **Jean-Pierre ANCERNE,** le 14 février 2026
- **Jean HUBERT,** le 18 février 2026
- **Jeannine LAGADEC veuve POULAIN,** le 22 février 2026
- **Yves MICHEL,** le 28 février 2026
- **André HARNIST,** le 2 mars 2026
- **André LÉGER,** le 3 mars 2026
- **Gérard NORMAND,** le 12 mars 2026
- **Caroline VIS épouse MAGNE,** le 16 mars 2026
- **Max BOURGAULT,** le 18 mars 2026
- **Françoise OSSIG,** le 30 mars 2026
- **Simonne AMÉ veuve SUREAU,** le 30 mars 2026
- **Olga BOUHOURS veuve RIVIERRE,** le 1er avril 2026
- **Geneviève LAUNAY veuve GALOUP,** le 1er avril 2026
- **Étienne THIEULIN,** le 3 avril 2026
- **Marcel BELNOUE,** le 5 avril 2026
- **Sébastien ROSADA,** le 8 avril 2026
- **Clémence MOREAU veuve POULAIN,** le 15 avril 2026
- **Mauricette RONCE veuve BOISSIÈRE,** le 19 avril 2026
- **Bernard BOISSIÈRE,** le 19 avril 2026
- **Jean GUILLOTIN,** le 2 mai 2026
- **Bruno BARBERON,** le 5 mai 2026
- **Gabrielle VITALIEN veuve MENG,** le 11 mai 2026

Agenda

Juillet

Du 4 au 31 juillet
Exposition photographique
« Regards Nature »
Par l'association de Chasse Photographique de la Région Centre (ACPC)

Lundi 13 juillet
- **Retraite aux flambeaux / lampions**
  Place de la Paix
- **Défilé de l'Harmonie Sainte-Cécile & Sapeurs-Pompiers**
- **Feu d'artifice**
  Moulin du Pont
- **Bal populaire**
  Centre-ville

Mardi 14 juillet
Fête nationale
Revue des Sapeurs-Pompiers & repas républicain place Joël Billard

21 et 28 juillet
Le sport ça me dit
Place de la Grève
Inscription en mairie - Gratuit

Août

Jusqu'au 4 octobre
Lumières au fil de l'eau
À la tombée de la nuit, visitez le patrimoine illuminé

4 août - de 15h à 19h
Don du sang EFS
Espace Culturel Grégory Lemarchal

4 et 18 août - 14h30
Le sport ça me dit
Inscription en mairie - Gratuit
Place de la Grève

11 août
Cérémonie commémorative
Libération de Bonneval
Monument aux morts et Moulin du Pont

15 et 16 août
Salon du bien-être
« Des amis du bien-être »
Espace Culturel Grégory Lemarchal

21 août - 16h (de 3 à 6 ans)
Visite théâtralisée
« Raconte-moi le Moyen Âge »
6 € (gratuit moins de 12 ans)
Réservation : otdubonnevalais.com

21 août - 20h30
Visite théâtralisée
« Légendes et illuminations »
Moins de 12 ans : 4 €
À partir de 13 ans : 6 €
Réservation : otdubonnevalais.com

25 août - 14h30
Projection « Le Château Ambulant »
Conseil Jeunes • 2 €
Espace Culturel Grégory Lemarchal

28 et 29 août
Festival « Fenêtres sur Rue »
Théâtre, musique • Gratuit
Centre-ville

30 août - 10h
Échappées à vélo

30 août
Saint-Gilles • Brocante UCIA du Bonnevalais
Centre-ville

Septembre

1er et 2 septembre - 20h
Concert Alain Figuière chante Brel
Espace Culturel Grégory Lemarchal

5 septembre - de 10h à 17h
Forum des associations sportives, culturelles et autres
Carrefour des Sports et soirée à l'Espace Culturel Grégory Lemarchal

6 septembre - de 14h à 18h
Jeux contemporains
Conseil Jeunes
Les Gens Quêtes
Espace Culturel Grégory Lemarchal

12 septembre
Bourse aux radios, échange-vente
Espace Culturel Grégory Lemarchal

13 septembre
Randonnée du Val de Loir
Les Godillots

Du 14 septembre au 3 octobre
Exposition patrimoniale sur Jacottet, en partenariat avec Les Amis de Bonneval
Médiathèque

19 et 20 septembre
Challenge touristique Cyclo Club
Journées du Patrimoine
« Patrimoine en danger »

5e Trail semi-nocturne des Étoiles de Bonae Vallis
Inscription : Protiming
Place de la Grève

24 septembre
Cuisine du monde
Espace Culturel Grégory Lemarchal

26 septembre
Soirée des Amis de Bonneval

26 et 27 septembre
4e Fête des Artisans
Gratuit
Abbaye Saint-Florentin

2, 3 et 4 octobre
Théâtre Sources Mixtes
3 représentations

Octobre

6 octobre - de 15h à 19h
Don du sang EFS
Espace Culturel Grégory Lemarchal

7 au 12 octobre
Bourse aux vêtements
Familles Rurales
Espace Culturel Grégory Lemarchal

11 octobre - 15h
« Dimanche de caractère » au fil des remparts
Gratuit sur réservation au 02 42 06 06 76
Abbaye Saint-Florentin

11 octobre
Course Paris-Tours Espoirs
Place de la Grève

13 octobre - 15h
Conférence « Cocottes, demi-mondaines et femmes fatales »
8 € par personne
Réservation : otdubonnevalais.com

13 octobre
Cuisine du monde
Espace Culturel Grégory Lemarchal

17 octobre
Banquet du Rendez-vous du Tilleul
Espace Culturel Grégory Lemarchal

18 octobre
Thé dansant Val'Danse
Orchestre Virginie Pouget
Espace Culturel Grégory Lemarchal

20 octobre - 14h30
Projection « Aya la Sorcière »
Conseil Jeunes • 2 €
Espace Culturel Grégory Lemarchal

21 octobre
Halloween
Défilé, concours dessins et goûter municipal
Place de la Paix
et Espace Culturel Grégory Lemarchal

22 octobre - 15h
Atelier de création d'une carte géographique artistique et imaginaire
Imaginée à partir de matériaux recyclés, avec Perrine Bois
À partir de 10 ans • Gratuit
Sur inscription
Médiathèque

24 octobre
Spectacle et goûter FNACA
Espace Culturel Grégory Lemarchal

25 octobre
Loto ASNB
Espace Culturel Grégory Lemarchal

30 octobre
Journée Jeux Vidéos
Défilé Cosplay avec le Pôle Jeunesse
Gratuit
Espace Culturel Grégory Lemarchal

31 octobre
Loto OURS 28
Espace Culturel Grégory Lemarchal

↘ Novembre

1er novembre
Loto USVL
Espace Culturel Grégory Lemarchal

7 novembre
Loto Club de plongée
Espace Culturel Grégory Lemarchal

7 novembre - de 10h à 18h
Festival alimenterre
Maison des Artisans d'Art

8 novembre
Loto Club Bouliste
Espace Culturel Grégory Lemarchal

10 novembre - 15h
Conférence « L'affaire du collier »
8 € par personne
Réservation : otdubonnevalais.com

11 novembre
Cérémonie commémorative
Monument aux Morts

12 novembre
Cuisine du monde
Espace Culturel Grégory Lemarchal

13-14 novembre
Élections Mademoiselle Eure-et-Loir
Espace Culturel Grégory Lemarchal

14 novembre - 15h
Coups de cœur des Bibliothécaires
Médiathèque

15 novembre
Thé dansant
Orchestre Jean-Luc Vevaris
Espace Culturel Grégory Lemarchal

21 novembre
Concert Harmonie et Chorale Sainte-Cécile
Espace Culturel Grégory Lemarchal

21 novembre
Élection du Conseil Jeunes
Mairie

21 novembre - 15h
Présentation du livre « Les Sœurs Mirabal »
par Catherine Pélage et Sandrine Lucas
Gratuit
Médiathèque

22 novembre
Loto BAD
Espace Culturel Grégory Lemarchal

27 novembre
Kadanse 28
Espace Culturel Grégory Lemarchal

28 novembre
Repas Sainte Barbe
Espace Culturel Grégory Lemarchal

29 novembre
Loto ASNB
Espace Culturel Grégory Lemarchal

↘ Décembre

4 décembre
For Daisy's Smile
Dîner concert
Espace Culturel Grégory Lemarchal

5 décembre
40e Téléthon de la Communauté de Communes du Bonnevalais
Animations diverses
Espace Culturel Grégory Lemarchal

8 décembre - de 15h à 19h
EFS Don du sang
Espace Culturel Grégory Lemarchal

10 décembre
Cuisine du monde
Espace Culturel Grégory Lemarchal

12 décembre - 11h
Spectacle de Noël - « La Grenouille à Grande Bouche version Noël »
par la Compagnie des Lucioles
Gratuit, sur inscription
Médiathèque

17 décembre
Cuisine du monde
Espace Culturel Grégory Lemarchal

19 décembre
Marché de Noël
Centre-ville

19 décembre - 11h
Lecture du kamishibaï « L'invité de Noël » par Marion
Gratuit
Médiathèque

20 décembre
Père Noël dans les hameaux

20 décembre
Thé dansant Val'Danse
Orchestre Cédric Gaillard
Espace Culturel Grégory Lemarchal

Passage du jury
Concours des maisons et vitrines illuminées

22 décembre
Vidéoprojection du Conseil Jeunes « À la recherche du Père Noël »
Espace Culturel Grégory Lemarchal

31 décembre
Réveillon Saint-Sylvestre Val'Danse
Orchestre Fabien Perez
Espace Culturel Grégory Lemarchal

↘ Janvier

19 janvier - 15h
Le temps du Régent
8 € par personne
Réservation : otdubonnevalais.com

Votre électricité produite à Bonneval.

Les Heures Vertes : transformez vos usages en cagnotte.

Votre électricité à tarif réduit quand l'énergie verte est abondante d'avril à septembre entre 08h et 20h*

Des offres d'électricité 100 % verte & locale

Pour les particuliers et les professionnels, sans engagement.

02 47 36 09 36

www.energies-locales.fr

Cyrille & Mélanie vous répondent

ZEPHYR
ÉNERGIES LOCALES

Producteur d'électricité verte du territoire, nous vendons en circuit court l'énergie de nos parcs éoliens. Pour rester à taille humaine, nous limitons volontairement notre offre à 10 000 foyers.

*selon les Conditions Particulières